



Unione europea
Fondo sociale europeo

 Regione Emilia-Romagna



AGENZIA REGIONALE
PER IL LAVORO
EMILIA-ROMAGNA

Rapporto congiunturale sul lavoro dipendente

Provincia di Modena IV trimestre 2023

Attivazioni e cessazioni dei rapporti di lavoro
e variazioni delle posizioni lavorative dipendenti



Unione europea
Fondo sociale europeo



AGENZIA REGIONALE
PER IL LAVORO
EMILIA-ROMAGNA

DIREZIONE

Paolo Iannini

Direttore Agenzia Regionale Lavoro, Regione Emilia-Romagna

COORDINAMENTO

Monica Pellinghelli

Osservatorio del mercato del lavoro, Agenzia Regionale Lavoro, Regione Emilia-Romagna

Roberto Righetti

Direttore, ART-ER S. cons. p. a.

ANALISI DATI E REDAZIONE TESTI

Matteo Michetti, Claudio Mura

ART-ER S. cons. p. a., Programmazione strategica e studi

ESTRAZIONE DEI DATI E PRODUZIONE DELLE SERIE STORICHE ANNUALI

Giuseppe Abella

Osservatorio del mercato del lavoro, Agenzia Regionale Lavoro, Regione Emilia-Romagna

IDEAZIONE DELLO SCHEMA DI ANALISI CONGIUNTURALE E DI DESTAGIONALIZZAZIONE E PRODUZIONE DELLE SERIE STORICHE DEI DATI DESTAGIONALIZZATI MENSILI DEI DATI SILER

Pier Giacomo Ghirardini, Monica Pellinghelli

Osservatorio del mercato del lavoro, Agenzia Regionale Lavoro, Regione Emilia-Romagna

L'Agenzia regionale per il lavoro dell'Emilia-Romagna ha sviluppato un modello di osservazione dei mercati del lavoro regionale e provinciali fondato su una base informativa comune e condivisa, in grado di restituire per ogni territorio un insieme omogeneo di dati e di indicatori statistici, elaborati secondo definizioni, classificazioni e criteri metodologici scientifici. Il presente modello di osservazione congiunturale si fonda, come risorsa statistica distintiva, sui flussi di lavoro dipendente (attivazioni, trasformazioni e cessazioni dei rapporti di lavoro e conseguenti variazioni delle posizioni lavorative) registrati negli archivi SILER (Sistema Informativo Lavoro Emilia-Romagna) delle Comunicazioni obbligatorie (CO) dei Centri per l'impiego.

Per maggiori dettagli si rimanda alla nota metodologica.

La redazione del report è stata ultimata 8 aprile 2024.

Si autorizza la riproduzione con citazione della fonte.



L'impatto del contesto economico sul lavoro dipendente al 31 dicembre 2023

L'impennata dei costi energetici risalente agli ultimi mesi del 2021, associata alle innumerevoli tensioni geopolitiche, continua ad incidere sulle attività economiche, con ovvie conseguenze sul mercato del lavoro. L'Agenzia regionale per il lavoro dell'Emilia-Romagna intende offrire con questa nota congiunturale una tempestiva risposta alle richieste di informazioni sul perdurare di tali ricadute sul lavoro dipendente in Emilia-Romagna, partendo dai dati delle attivazioni, trasformazioni e cessazioni dei rapporti di lavoro dipendente (e dalle conseguenti variazioni delle posizioni dipendenti), registrati negli archivi SILER (Sistema Informativo Lavoro Emilia-Romagna) delle Comunicazioni obbligatorie (CO).

Avvertenze

Il presente modello di osservazione congiunturale ha preso come paradigma di riferimento lo schema di analisi adottato dall'ISTAT per l'analisi e la destagionalizzazione delle serie storiche dei flussi di lavoro dipendente desunti dalle CO nelle note trimestrali sulle tendenze dell'occupazione, diffuse congiuntamente da ISTAT, Ministero del Lavoro e delle Politiche Sociali, INPS, INAIL e ANPAL¹.

Per la destagionalizzazione delle serie storiche ed il trattamento dei valori anomali nei mesi interessati dagli effetti della pandemia di COVID-19 e del *lockdown*, ci si è attenuti alle linee guida e alle raccomandazioni emanate dal Sistema statistico europeo (ESS) a cura di EUROSTAT e recepite dall'ISTAT².

Per le elaborazioni si è utilizzato il software JDemetra+ (versione 2.2.2), raccomandato dalla Commissione europea ai Paesi membri per la produzione delle stime destagionalizzate delle statistiche ufficiali.

Per far fronte alle anomalie nei dati derivanti dall'emergenza COVID-19 e preservare la qualità delle stime destagionalizzate, lo schema di analisi utilizzato per i rapporti congiunturali fino al quarto trimestre 2019 è stato così modificato: le serie storiche sono state elaborate a frequenza mensile (anziché trimestrale) e si è adottata una classificazione più aggregata delle tipologie contrattuali (a livello provinciale).

Facendo riferimento alle specifiche raccomandazioni dell'EUROSTAT del 26 marzo 2020, recepite dall'ISTAT, riguardanti il trattamento delle serie storiche nel contesto della crisi causata dall'epidemia di COVID-19, si segnala al lettore che i dati destagionalizzati, riferiti ai mesi interessati da tale crisi, potrebbero subire aggiustamenti di entità superiore alla norma³ (oltre a risentire della revisione dei dati grezzi e di eventuali imprevisti nell'aggiornamento delle CO durante il *lockdown*).

INDICE

L'impatto del contesto economico sul lavoro dipendente al 31 dicembre 2023	3
Avvertenze	3
Principali evidenze statistiche	4
Tavole e figure	6
Nota metodologica	13
Glossario	14

¹ A tale proposito si segnala che, al momento, l'ultima nota disponibile è quella relativa al terzo trimestre 2022: ISTAT, Ministero del Lavoro e delle Politiche Sociali, INPS, INAIL e ANPAL. *Nota trimestrale sulle tendenze dell'occupazione – III trimestre 2022*. 20 dicembre 2022. La nota è sospesa in attesa del rinnovo della convenzione tra gli enti coinvolti.

² Si veda: EUROSTAT. *ESS guidelines on seasonal adjustment – 2015 edition*. 2015; EUROSTAT. *Guidance on time series treatment in the context of the COVID-19 crisis – Methodological note*. 26 marzo 2020.

³ Ibidem.

Principali evidenze statistiche

Premessa

In premessa alla presentazione delle informazioni statistiche, si ricorda che l'osservazione congiunturale dei flussi di lavoro dipendente in un predefinito mercato del lavoro è volta in primo luogo a determinare:

- quanto sono aumentate/diminuite, nel mese/trimestre oggetto di indagine rispetto al mese/trimestre precedente, al netto dei fenomeni di stagionalità, le attivazioni, cessazioni e trasformazioni dei rapporti di lavoro dipendente e quanto, di conseguenza, sono aumentate/diminuite le posizioni dipendenti, la cui variazione è misurata dal saldo attivazioni-cessazioni (\pm trasformazioni) destagionalizzato⁴;
- quanto sono aumentate/diminuite le posizioni dipendenti nei settori di attività economica e secondo la tipologia contrattuale dei rapporti di lavoro.

Per approfondimenti si veda la *Nota metodologica* in appendice al presente rapporto⁵.

Quadro d'insieme

- In provincia di Modena, dopo un primo trimestre caratterizzato da una dinamica mensile irregolare dei flussi contrattuali destagionalizzati di lavoro dipendente, complessivamente in leggera contrazione rispetto al quarto trimestre 2022 (-0,3%), il 2023 è proseguito con un rallentamento dei flussi di attivazioni e cessazioni nei due trimestri successivi: il secondo ha mostrato solo variazioni congiunturali mensili negative per le attivazioni (-4,5% rispetto al primo trimestre), mentre nel terzo trimestre, alle contrazioni di luglio e agosto, ha fatto seguito un considerevole rimbalzo positivo in settembre (+10,3% rispetto al mese precedente), che non ha però consentito di cambiare la dinamica complessiva del periodo (-5,2% rispetto al trimestre precedente). L'anno si è chiuso con le variazioni negative di ottobre e novembre (rispettivamente, -1,4% e -2,6%) e con quella leggermente positiva di dicembre (+0,7%), determinando nel complesso una crescita congiunturale pari al +2,9% rispetto al terzo trimestre. Il flusso delle cessazioni, nel corso del 2023, mostra una dinamica leggermente migliore, con segni positivi nel primo (+0,3%) e nel quarto trimestre (+3,1%), negativi nel secondo (-4,1%) e nel terzo trimestre (-4,2%).
- Il quadro provinciale emerso dall'aggiornamento al 31 dicembre 2023 evidenzia quindi un saldo destagionalizzato attivazioni-cessazioni pari a 1.006 posizioni dipendenti in più rispetto al 30 settembre 2023, che si somma alle +4.129 registrate nei primi nove mesi (+1.655 nel primo trimestre, +1.438 nel secondo e +1.037 nel terzo, in base alle nuove stime). La crescita rilevata nel modenese nel quarto trimestre contribuisce ad alimentare quella, molto rilevante, registrata nello stesso periodo nel complesso della regione (10.525 unità in più).
- Continua pertanto la crescita delle posizioni dipendenti nel mercato del lavoro provinciale: dopo le 5.884 posizioni in più del 2022, a fine 2023 la crescita delle posizioni dipendenti, misurata dal saldo attivazioni-cessazioni, è stata di 5.135 unità (Tavola 1 e Figura 6). Questo risultato è stato raggiunto nonostante i segnali di decelerazione rispetto al 2022 – con un volume di attivazioni e di cessazioni a livello provinciale complessivamente inferiore a quello del 2022 (rispettivamente, -7,2% e -7,0%) – probabile riflesso di un deterioramento congiunturale ravvisabile anche a livello regionale (Tavola 2). Anche nel mercato del lavoro emiliano-romagnolo si è osservata, infatti, una contrazione del flusso annuale di attivazioni e cessazioni (rispettivamente, -3,3% e -3,8%), con un saldo annuale stimato in 34.933 unità.

⁴ Si rammenta che per «variazione congiunturale» si intende la variazione (in valore assoluto o in percentuale) tra il mese corrente ed il mese precedente: essa può essere calcolata unicamente sui dati destagionalizzati. Per «variazione tendenziale» si intende la variazione (in valore assoluto o in percentuale) tra il mese corrente ed il corrispondente mese del precedente anno: essa viene calcolata sui dati grezzi, ossia sui dati originali, non destagionalizzati.

⁵ Vale comunque l'avvertenza che sia i dati grezzi che i dati destagionalizzati, presentati nelle successive tavole e figure, sono da intendersi provvisori e suscettibili di revisioni, anche significative, per effetto degli aggiornamenti degli archivi SILER e della ristima/riparametrazione dei modelli di destagionalizzazione delle serie storiche.

L'andamento congiunturale delle posizioni dipendenti per attività economica

- La crescita delle posizioni dipendenti in provincia di Modena nel quarto trimestre del 2023 (+1.006 unità, dato destagionalizzato) rappresenta la sintesi dei saldi positivi nel commercio, alberghi e ristoranti (+475 unità), nelle altre attività dei servizi (+419) e nelle costruzioni (+223), che hanno compensato i dati negativi nell'industria in senso stretto (-86) e nell'agricoltura, silvicoltura e pesca (-25 unità) (Tavola 2).
- Nel settore turistico provinciale – dove sono presi in considerazione, oltre agli alberghi e ristoranti, anche una lunga serie di comparti dedicati, quali ad esempio le attività dei servizi delle agenzie di viaggio, dei tour operator, l'organizzazione di convegni e fiere, la gestione di luoghi e monumenti storici e attrazioni simili, ecc. – la variazione congiunturale delle posizioni di lavoro dipendente e intermittente, riferita al quarto trimestre, è risultata positiva per 393 unità (che si aggiungono alle 1.497 unità in più create nei primi nove mesi dell'anno), grazie al contributo esclusivo del lavoro dipendente (Tavola 4 e Figura 5).
- La tendenza congiunturale evidenziata a livello locale trova parziale riscontro negli andamenti rilevati a livello regionale⁶ secondo i quali la crescita delle posizioni lavorative dipendenti (+10.525 unità nel quarto trimestre del 2023) è determinata, in misura maggiore, dalle altre attività dei servizi (+4.184 unità), dal commercio, alberghi e ristoranti (+3.288 posizioni), dalle costruzioni (+1.174 unità), dall'agricoltura, silvicoltura e pesca (+1.016 unità) nonché, in misura inferiore, dall'industria in senso stretto (+863 unità). L'agricoltura a livello regionale registra da inizio anno una variazione positiva delle posizioni dipendenti (+959 unità) nonostante il saldo negativo dei mesi da maggio a giugno (-1.727 unità complessivamente), su cui ha sicuramente influito l'alluvione che si è abbattuta a maggio 2023 sulla Romagna. A livello regionale si evidenzia, inoltre, la crescita nel trimestre delle posizioni di lavoro dipendenti e intermittenti nel turismo (+1.606 unità).
- Nell'arco dell'intero 2023, alla crescita di 5.135 posizioni dipendenti rilevata in provincia attraverso i dati grezzi aggiornati a dicembre 2023, hanno contribuito tutti i macrosettori presi in esame (Tavola 2). Il traino maggiore è stato fornito dal commercio, alberghi e ristoranti (+1.661 unità) e dalle altre attività dei servizi (+1.410); seguono l'industria in senso stretto (+1.142) e il settore delle costruzioni (+878). Leggermente positivo, infine, ma statisticamente trascurabile, il dato dell'agricoltura, silvicoltura e pesca (+44 unità). Nel turismo il saldo annuale è pari a +1.890 unità, di cui +985 unità attribuibili al lavoro dipendente e +905 unità riconducibili al lavoro intermittente (Tavola 4).

La dinamica delle posizioni dipendenti per tipologia contrattuale

- Nel quarto trimestre 2023, in provincia di Modena (Tavola 3) le posizioni dipendenti a carattere temporaneo e in apprendistato (-287 unità, come dato destagionalizzato) continuano la loro parabola discendente iniziata nel 2022. Il saldo positivo del trimestre è interamente dovuto alla crescita del lavoro a tempo indeterminato (+1.293 posizioni), rispetto alla quale è stato determinante il contributo delle trasformazioni (3.313 unità). Per quanto riguarda il lavoro intermittente (Tavola 5), tra ottobre e dicembre il saldo destagionalizzato è stato leggermente positivo (+99 unità, interamente afferente alle attività extra-turistiche).
- Una dinamica simile si rileva anche nel complesso del mercato del lavoro regionale, dove però alla crescita nel trimestre delle posizioni dipendenti a tempo indeterminato (+9.415 unità) e di lavoro intermittente (+716 unità) si accompagna anche quella delle posizioni dipendenti a termine e di apprendistato (+1.110 unità).

⁶ Si veda: Agenzia regionale per il lavoro dell'Emilia-Romagna. *Il lavoro in Emilia-Romagna: dinamiche del lavoro dipendente nei dati delle CO – IV trimestre 2023 – dati aggiornati al 31 dicembre 2023*. Marzo 2024. Disponibile sul sito dell'Agenzia: <https://www.agenzialavoro.emr.it/analisi-mercato-lavoro/approfondimenti/rapporti-sul-mercato-del-lavoro/rapporti-regionali-congiunturali>.

- L'evoluzione descritta in precedenza si evince anche dalla dinamica incorporata nei dati grezzi (Tavola 3) riferiti al 2023 che evidenzia una significativa crescita delle posizioni a tempo indeterminato (6.775 unità in più), rispetto al calo, stimato in 1.640 unità in meno, del lavoro in apprendistato, a tempo determinato e in somministrazione. Nonostante l'evoluzione complessiva per tipologia contrattuale veda il calo tendenziale del lavoro a termine, si registra comunque una crescita del lavoro intermittente: 1.023 posizioni in più nell'anno, di cui 905 create nell'ambito del settore turistico e 118 nelle restanti attività economiche (Tavola 5).

TAVOLA 1. ATTIVAZIONI, CESSAZIONI DEI RAPPORTI DI LAVORO DIPENDENTE NEL TOTALE ECONOMIA (a) PER MESE IN PROVINCIA DI MODENA.

Gennaio 2020 - Dicembre 2023, dati grezzi e dati destagionalizzati, valori assoluti e variazioni percentuali

Anno	Periodo Mese	Dati grezzi			Dati destagionalizzati			Var. tendenziali percentuali (c)		Var. congiunturali percentuali (d)	
		Attivazioni	Cessazioni	Saldo (b)	Attivazioni	Cessazioni	Saldo (b)	Attivazioni	Cessazioni	Attivazioni	Cessazioni
2020	Gennaio	16.809	8.104	8.705	11.977	10.893	1.084	1,9	4,1	10,9	0,9
	Febbraio	9.489	8.018	1.471	10.960	10.466	494	-2,1	4,1	-8,5	-3,9
	Marzo	6.071	8.109	-2.038	7.110	8.684	-1.574	-37,7	-21,2	-35,1	-17,0
	Aprile	3.152	4.762	-1.610	4.306	6.226	-1.920	-64,6	-44,7	-39,4	-28,3
	Maggio	6.248	4.864	1.384	6.454	6.285	169	-41,6	-44,6	49,9	0,9
	Giugno	7.256	11.213	-3.957	7.114	7.611	-496	-35,7	-27,7	10,2	21,1
	Luglio	8.452	6.247	2.205	9.221	7.609	1.612	-18,7	-31,7	29,6	-0,0
	Agosto	8.122	8.464	-342	9.727	9.042	685	-5,1	-15,0	5,5	18,8
	Settembre	14.491	11.910	2.581	9.175	8.984	192	-15,4	-9,8	-5,7	-0,6
	Ottobre	11.039	8.270	2.769	10.254	8.632	1.622	4,2	-19,7	11,8	-3,9
	Novembre	8.813	6.684	2.129	9.966	9.033	933	-2,2	-10,6	-2,8	4,6
	Dicembre	6.245	15.700	-9.455	9.921	8.881	1.041	-10,8	-14,6	-0,5	-1,7
2021	Gennaio	13.443	6.200	7.243	9.462	8.593	870	-20,0	-23,5	-4,6	-3,2
	Febbraio	8.743	6.543	2.200	10.075	8.679	1.396	-7,9	-18,4	6,5	1,0
	Marzo	8.337	8.088	249	9.377	8.693	684	37,3	-0,3	-6,9	0,2
	Aprile	8.975	7.669	1.306	10.353	9.580	773	184,7	61,0	10,4	10,2
	Maggio	11.008	8.404	2.604	10.982	10.026	956	76,2	72,8	6,1	4,7
	Giugno	11.702	16.372	-4.670	11.354	10.712	642	61,3	46,0	3,4	6,8
	Luglio	9.727	8.901	826	10.679	10.873	-194	15,1	42,5	-5,9	1,5
	Agosto	7.818	10.144	-2.326	11.168	10.759	408	-3,7	19,8	4,6	-1,0
	Settembre	18.798	11.878	6.920	11.609	10.428	1.181	29,7	-0,3	4,0	-3,1
	Ottobre	12.802	10.640	2.162	11.780	11.228	552	16,0	28,7	1,5	7,7
	Novembre	11.586	8.465	3.121	12.163	11.102	1.061	31,5	26,6	3,2	-1,1
	Dicembre	8.587	18.781	-10.194	12.525	11.413	1.112	37,5	19,6	3,0	2,8
2022	Gennaio	16.799	8.527	8.272	12.220	11.426	793	25,0	37,5	-2,4	0,1
	Febbraio	10.678	9.665	1.013	11.835	12.398	-562	22,1	47,7	-3,1	8,5
	Marzo	11.702	11.450	252	12.589	12.036	553	40,4	41,6	6,4	-2,9
	Aprile	11.150	9.964	1.186	12.684	12.068	616	24,2	29,9	0,8	0,3
	Maggio	12.611	10.427	2.184	12.505	12.026	478	14,6	24,1	-1,4	-0,3
	Giugno	12.539	17.730	-5.191	12.286	11.613	673	7,2	8,3	-1,8	-3,4
	Luglio	10.483	9.603	880	12.066	11.775	291	7,8	7,9	-1,8	1,4
	Agosto	8.926	10.686	-1.760	12.125	11.428	698	14,2	5,3	0,5	-2,9
	Settembre	19.576	14.386	5.190	12.262	11.776	487	4,1	21,1	1,1	3,0
	Ottobre	12.404	10.602	1.802	11.642	11.209	433	-3,1	-0,4	-5,1	-4,8
	Novembre	11.625	9.243	2.382	12.308	11.878	430	0,3	9,2	5,7	6,0
	Dicembre	8.068	18.394	-10.326	12.039	11.045	994	-6,0	-2,1	-2,2	-7,0
2023	Gennaio	16.149	8.581	7.568	11.538	11.384	154	-3,9	0,6	-4,2	3,1
	Febbraio	11.072	8.988	2.084	12.274	11.319	955	3,7	-7,0	6,4	-0,6
	Marzo	11.307	11.122	185	12.068	11.522	546	-3,4	-2,9	-1,7	1,8
	Aprile	10.082	9.149	933	11.705	10.981	724	-9,6	-8,2	-3,0	-4,7
	Maggio	11.394	9.440	1.954	11.279	10.900	379	-9,7	-9,5	-3,6	-0,7
	Giugno	11.540	16.681	-5.141	11.271	10.937	334	-8,0	-5,9	-0,1	0,3
	Luglio	9.325	8.505	820	10.611	10.217	394	-11,0	-11,4	-5,9	-6,6
	Agosto	6.444	10.089	-3.645	10.391	10.643	-252	-27,8	-5,6	-2,1	4,2
	Settembre	18.557	11.690	6.867	11.464	10.568	895	-5,2	-18,7	10,3	-0,7
	Ottobre	12.305	10.235	2.070	11.305	10.845	460	-0,8	-3,5	-1,4	2,6
	Novembre	10.340	8.388	1.952	11.009	10.723	286	-11,1	-9,3	-2,6	-1,1
	Dicembre	7.482	17.994	-10.512	11.084	10.824	260	-7,3	-2,2	0,7	0,9

(a) escluse le attività svolte da famiglie e convivenze (lavoro domestico) ed escluso il lavoro intermittente

(b) il saldo attivazioni-cessazioni è significativo a livello mensile unicamente se calcolato su dati destagionalizzati, mentre il saldo calcolato su dati grezzi è significativo solo a livello annuale o di somme mobili di dodici mesi

(c) variazione fra il mese corrente ed il corrispondente mese del precedente anno (calcolata su dati grezzi)

(d) variazione fra il mese corrente ed il mese precedente (calcolata su dati destagionalizzati)

Fonte: nostre elaborazioni su dati SILER (Sistema Informativo Lavoro Emilia-Romagna)

TAVOLA 2. ATTIVAZIONI, CESSAZIONI DEI RAPPORTI DI LAVORO DIPENDENTE E SALDO PER ATTIVITÀ ECONOMICA (ATECO 2007) IN PROVINCIA DI MODENA.

Dicembre 2023, dati grezzi e dati destagionalizzati, valori assoluti e variazioni assolute

Indicatori di flusso	Agricoltura, silvicoltura e pesca	Industria in senso stretto	Costruzioni	Commercio, alberghi e ristoranti	Altre attività dei servizi	Totale economia (a)
Dati grezzi (somma degli ultimi dodici mesi)						
Attivazioni	13.238	30.914	9.618	21.183	61.044	135.997
Cessazioni	13.194	29.772	8.740	19.522	59.634	130.862
Saldo (b)	44	1.142	878	1.661	1.410	5.135
Dati destagionalizzati (somma degli ultimi 3 mesi)						
Attivazioni	3.259	7.059	2.506	5.415	15.158	33.398
Cessazioni	3.284	7.146	2.283	4.940	14.738	32.392
Saldo (c)	-25	-86	223	475	419	1.006

(a) escluse le attività svolte da famiglie e convivenze (lavoro domestico) ed escluso il lavoro intermittente

(b) variazione tendenziale assoluta delle posizioni dipendenti

(c) variazione congiunturale assoluta delle posizioni dipendenti

Fonte: nostre elaborazioni su dati SILER (Sistema Informativo Lavoro Emilia-Romagna)

TAVOLA 3. ATTIVAZIONI, TRASFORMAZIONI, CESSAZIONI DEI RAPPORTI DI LAVORO DIPENDENTE E SALDO PER TIPOLOGIA CONTRATTUALE IN PROVINCIA DI MODENA.

Dicembre 2023, dati grezzi e dati destagionalizzati, valori assoluti e variazioni assolute

Indicatori di flusso	Tempo indeterminato	Apprendistato, tempo determinato e lavoro somministrato (b)	Totale economia (a)
Dati grezzi (somma degli ultimi dodici mesi)			
Attivazioni	22.996	113.001	135.997
Trasformazioni (c)	14.011	-14.011	-
Cessazioni	30.232	100.630	130.862
Saldo (d)	6.775	-1.640	5.135
Dati destagionalizzati (somma degli ultimi 3 mesi)			
Attivazioni	5.339	28.058	33.398
Trasformazioni (c)	3.313	-3.313	-
Cessazioni	7.360	25.032	32.392
Saldo (e)	1.293	-287	1.006

(a) escluse le attività svolte da famiglie e convivenze (lavoro domestico) ed escluso il lavoro intermittente

(b) il lavoro somministrato a tempo indeterminato è incluso nel lavoro a tempo indeterminato

(c) a tempo indeterminato

(d) variazione tendenziale assoluta delle posizioni dipendenti

(e) variazione congiunturale assoluta delle posizioni dipendenti

Fonte: nostre elaborazioni su dati SILER (Sistema Informativo Lavoro Emilia-Romagna)

TAVOLA 4. ATTIVAZIONI, CESSAZIONI DEI RAPPORTI DI LAVORO DIPENDENTE E SALDO NEL SETTORE TURISTICO (a) IN PROVINCIA DI MODENA.

Dicembre 2023, dati grezzi e dati destagionalizzati, valori assoluti e variazioni assolute

Indicatori di flusso	Lavoro dipendente (escluso lavoro intermittente)	Lavoro intermittente	Totale lavoro dipendente nel settore turistico
Dati grezzi (somma degli ultimi dodici mesi)			
Attivazioni	10.926	8.069	18.995
Cessazioni	9.941	7.164	17.105
Saldo (b)	985	905	1.890
Dati destagionalizzati (somma degli ultimi 3 mesi)			
Attivazioni	2.832	2.177	5.009
Cessazioni	2.429	2.187	4.616
Saldo (c)	403	-10	393

(a) nella definizione rientrano le divisioni e le classi di attività economica (ATECO 2007): 55 – Alloggio, 56 – Servizi di ristorazione, 79 – Attività dei servizi delle agenzie di viaggio, dei tour operator e servizi di prenotazione e attività connesse, 82.30 – Organizzazione di convegni e fiere, 91.03 – Gestione di luoghi e monumenti storici e attrazioni simili, 91.04 – Attività degli orti botanici, dei giardini zoologici e delle riserve naturali, 93.21 – Parchi di divertimento e parchi tematici, 93.29 – Altre attività ricreative e di divertimento, 96.04 – Servizi dei centri per il benessere fisico

(b) variazione tendenziale assoluta delle posizioni dipendenti

(c) variazione congiunturale assoluta delle posizioni dipendenti

Fonte: nostre elaborazioni su dati SILER (Sistema Informativo Lavoro Emilia-Romagna)

TAVOLA 5. ATTIVAZIONI, CESSAZIONI DEI RAPPORTI DI LAVORO INTERMITTENTE E SALDO NEL SETTORE TURISTICO E NELLE RESTANTI ATTIVITÀ ECONOMICHE IN PROVINCIA DI MODENA.

Dicembre 2023, dati grezzi e dati destagionalizzati, valori assoluti e variazioni assolute

Indicatori di flusso	Settore turistico (a)	Restanti attività economiche	Totale lavoro intermittente
Dati grezzi (somma degli ultimi dodici mesi)			
Attivazioni	8.069	4.235	12.304
Cessazioni	7.164	4.117	11.281
Saldo (b)	905	118	1.023
Dati destagionalizzati (somma degli ultimi 3 mesi)			
Attivazioni	2.177	1.066	3.243
Cessazioni	2.187	957	3.144
Saldo (c)	-10	109	99

(a) nella definizione rientrano le divisioni e le classi di attività economica (ATECO 2007): 55 – Alloggio, 56 – Servizi di ristorazione, 79 – Attività dei servizi delle agenzie di viaggio, dei tour operator e servizi di prenotazione e attività connesse, 82.30 – Organizzazione di convegni e fiere, 91.03 – Gestione di luoghi e monumenti storici e attrazioni simili, 91.04 – Attività degli orti botanici, dei giardini zoologici e delle riserve naturali, 93.21 – Parchi di divertimento e parchi tematici, 93.29 – Altre attività ricreative e di divertimento, 96.04 – Servizi dei centri per il benessere fisico

(b) variazione tendenziale assoluta delle posizioni dipendenti

(c) variazione congiunturale assoluta delle posizioni dipendenti

Fonte: nostre elaborazioni su dati SILER (Sistema Informativo Lavoro Emilia-Romagna)

FIGURA 1. ATTIVAZIONI E CESSAZIONI DEI RAPPORTI DI LAVORO DIPENDENTE NEL TOTALE ECONOMIA (a) IN PROVINCIA DI MODENA.

Gennaio 2020 - Dicembre 2023, dati grezzi, variazioni percentuali tendenziali

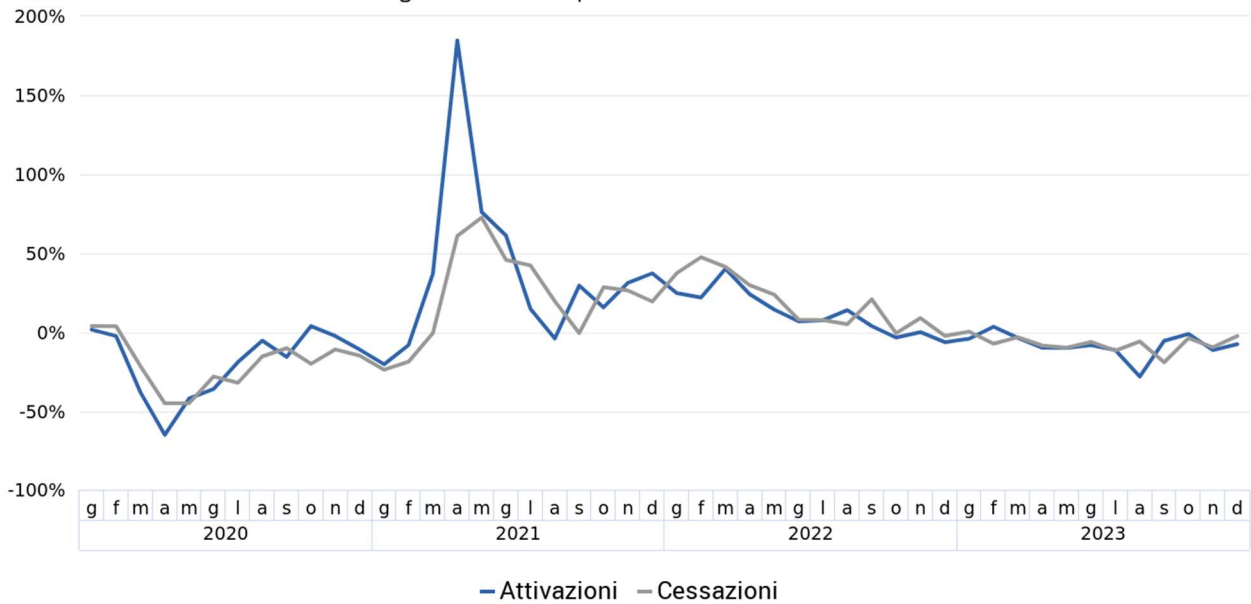

(a) escluse le attività svolte da famiglie e convivenze (lavoro domestico) ed escluso il lavoro intermittente

Fonte: nostre elaborazioni su dati SILER (Sistema Informativo Lavoro Emilia-Romagna)

FIGURA 2. ATTIVAZIONI E CESSAZIONI DEI RAPPORTI DI LAVORO DIPENDENTE NEL TOTALE ECONOMIA (a) IN PROVINCIA DI MODENA.

Gennaio 2020 - Dicembre 2023, dati destagionalizzati, valori assoluti

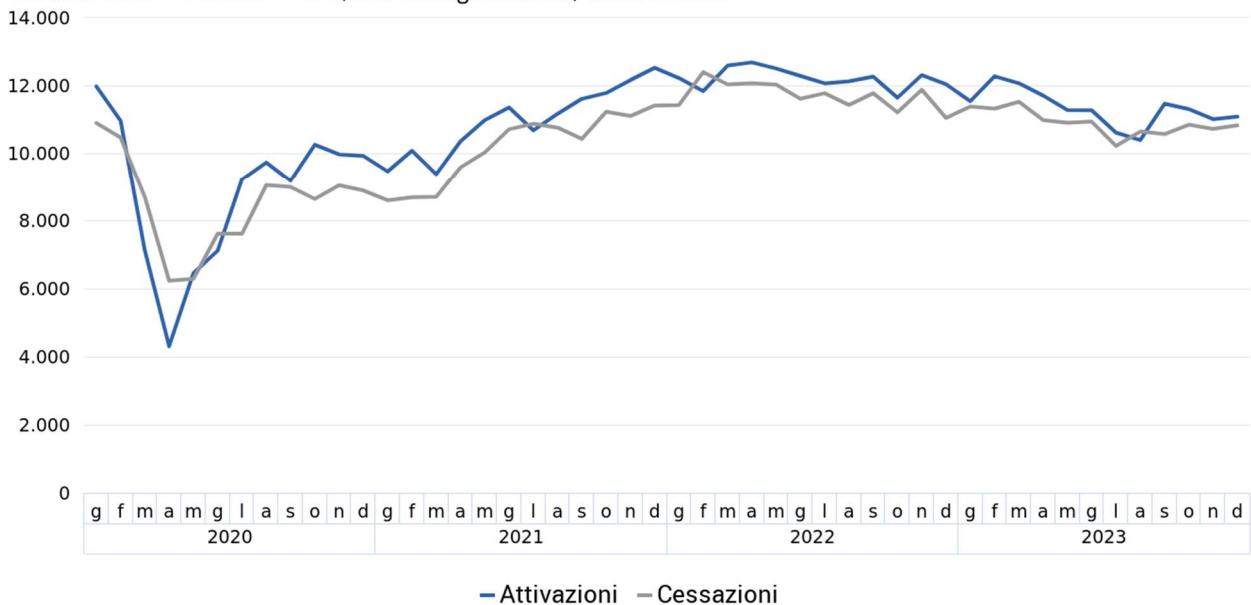

(a) escluse le attività svolte da famiglie e convivenze (lavoro domestico) ed escluso il lavoro intermittente

Fonte: nostre elaborazioni su dati SILER (Sistema Informativo Lavoro Emilia-Romagna)

FIGURA 3. ATTIVAZIONI DI RAPPORTI DI LAVORO DIPENDENTE NELL'INDUSTRIA E NEI SERVIZI IN PROVINCIA DI MODENA.

Gennaio 2020 - Dicembre 2023, dati destagionalizzati, valori assoluti

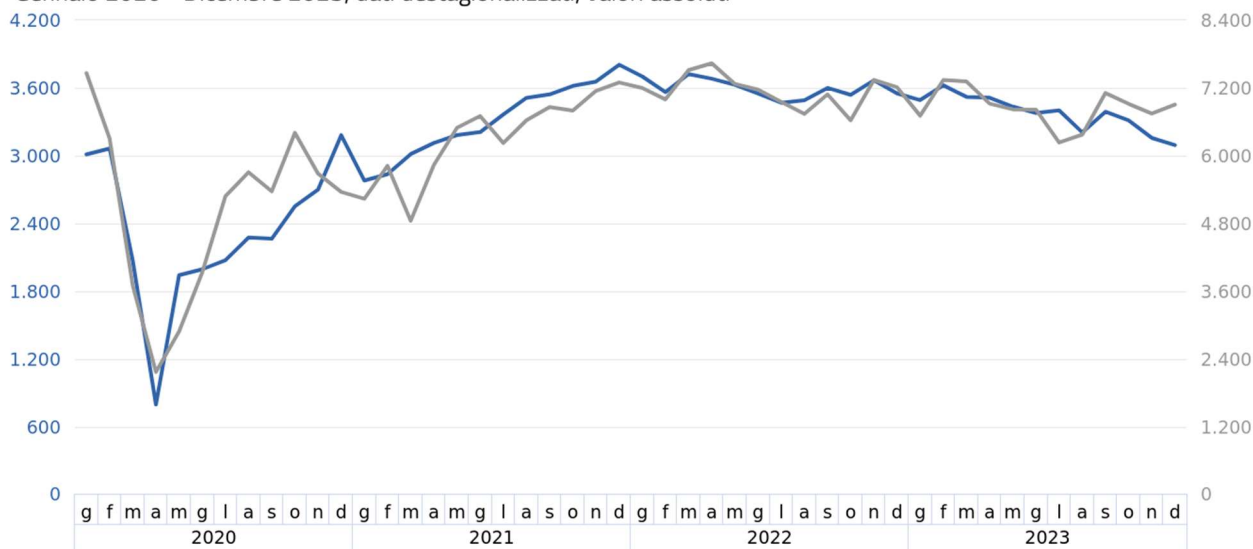

— Industria (a) (scala a sinistra) — Servizi (b) (scala a destra)

(a) industria in senso stretto e costruzioni; (b) commercio, alberghi e ristoranti e altre attività dei servizi

Fonte: nostre elaborazioni su dati SILER (Sistema Informativo Lavoro Emilia-Romagna)

FIGURA 4. ATTIVAZIONI DI RAPPORTI DI LAVORO DIPENDENTE A TEMPO INDETERMINATO E CON ALTRI CONTRATTI IN PROVINCIA DI MODENA.

Gennaio 2020 - Dicembre 2023, dati destagionalizzati, valori assoluti

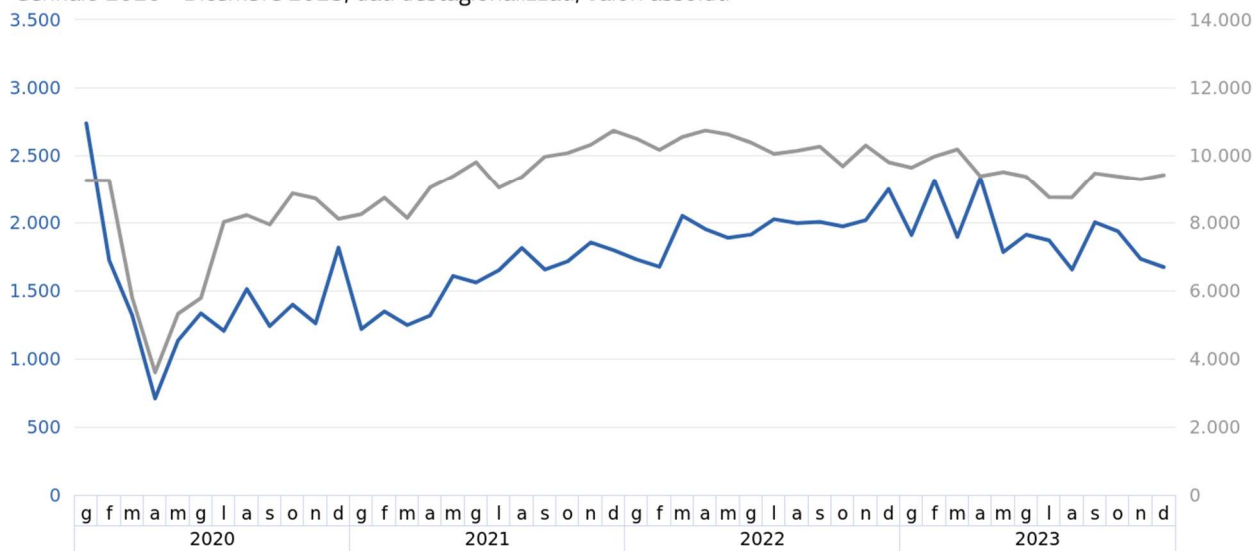

— Tempo indeterminato (scala a sinistra) — Altri contratti (a) (scala a destra)

(a) apprendistato, tempo determinato e lavoro somministrato (escluso lavoro intermittente)

Fonte: nostre elaborazioni su dati SILER (Sistema Informativo Lavoro Emilia-Romagna)

FIGURA 5. ATTIVAZIONI DI RAPPORTI DI LAVORO DIPENDENTE (a) NEL SETTORE TURISTICO IN PROVINCIA DI MODENA.

Gennaio 2020 - Dicembre 2023, dati grezzi e dati destagionalizzati, valori assoluti

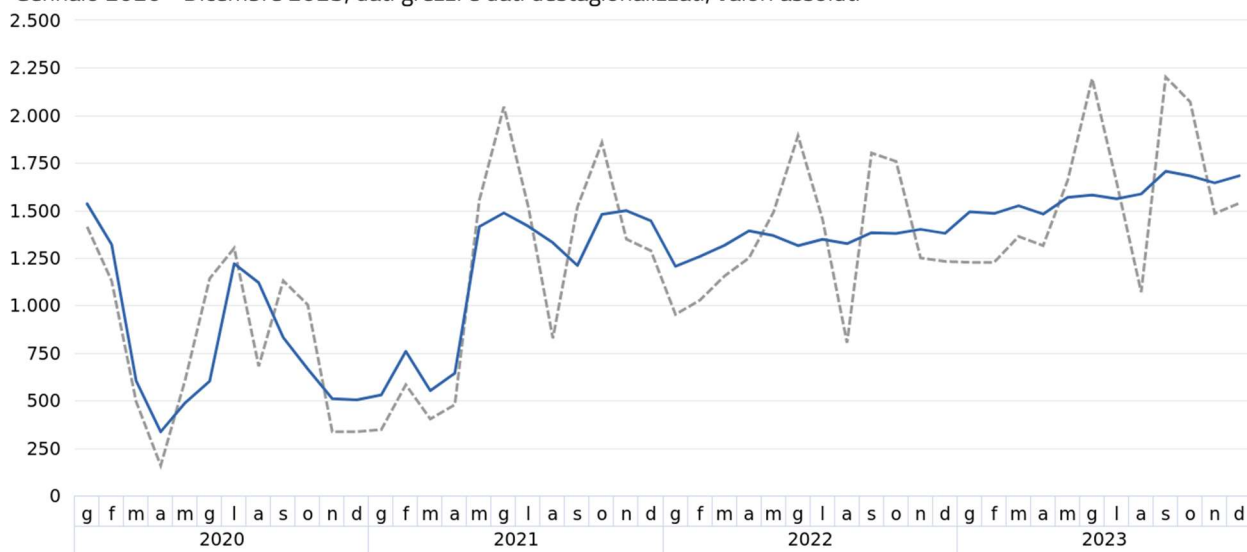

-- Dati grezzi – Dati destagionalizzati

(a) incluso il lavoro intermittente

Fonte: nostre elaborazioni su dati SILER (Sistema Informativo Lavoro Emilia-Romagna)

FIGURA 6. POSIZIONI DIPENDENTI NEL TOTALE ECONOMIA (a) IN PROVINCIA DI MODENA.

Gennaio 2008 - Dicembre 2023, numeri indici (base 31 dicembre 2007=0), dati destagionalizzati

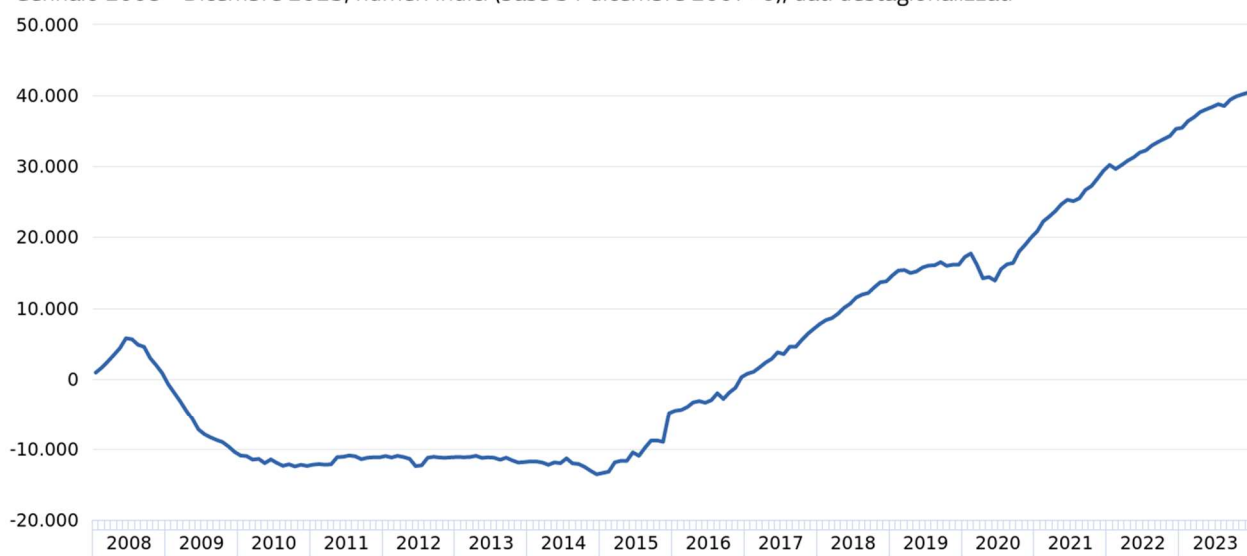

– Posizioni dipendenti nel totale economia

(a) escluse le attività svolte da famiglie e convivenze (lavoro domestico) ed escluso il lavoro intermittente

Fonte: nostre elaborazioni su dati SILER (Sistema Informativo Lavoro Emilia-Romagna)

FIGURA 7. POSIZIONI DIPENDENTI NELLE ATTIVITÀ EXTRA-AGRICOLE (a) IN PROVINCIA DI MODENA.

Gennaio 2008 - Dicembre 2023, numeri indici (base 31 dicembre 2007=0), dati destagionalizzati

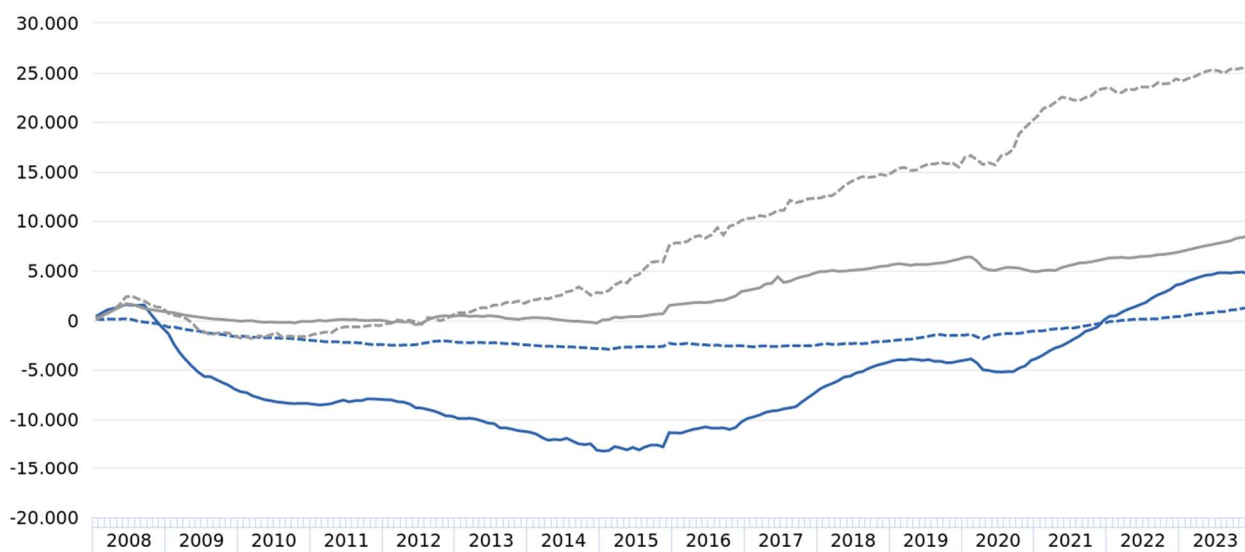

— Industria in senso stretto -- Costruzioni — Commercio, alberghi e ristoranti -- Altre attività dei servizi

(a) escluse le attività svolte da famiglie e convivenze (lavoro domestico) ed escluso il lavoro intermittente

Fonte: nostre elaborazioni su dati SILER (Sistema Informativo Lavoro Emilia-Romagna)

FIGURA 8. POSIZIONI DIPENDENTI PER TIPOLOGIA CONTRATTUALE (a) IN PROVINCIA DI MODENA.

Gennaio 2008 - Dicembre 2023, numeri indici (base 31 dicembre 2007=0), dati destagionalizzati

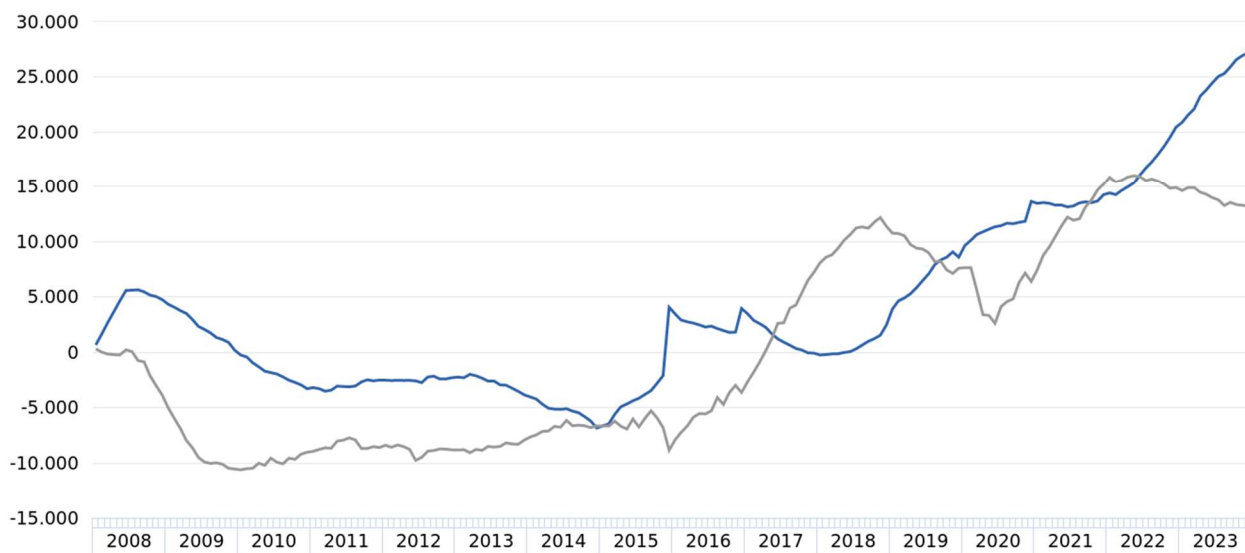

— Tempo indeterminato — Apprendistato, tempo determinato e lavoro somministrato (b)

(a) escluse le attività svolte da famiglie e convivenze (lavoro domestico) ed escluso il lavoro intermittente

Fonte: nostre elaborazioni su dati SILER (Sistema Informativo Lavoro Emilia-Romagna)

Nota metodologica

Il modello di osservazione congiunturale è fondato, come risorsa statistica distintiva, sui flussi di lavoro dipendente, costituiti dalle attivazioni, trasformazioni e cessazioni dei rapporti di lavoro e dalle risultanti variazioni delle posizioni lavorative dipendenti. Le caratteristiche di tale fonte sono di seguito sintetizzate.

Produttore dei dati statistici	Agenzia Regionale per il Lavoro Emilia-Romagna.
Tipologia della fonte	Fonte di tipo amministrativo (trattata statisticamente) basata sulle comunicazioni relative ad eventi di attivazione, cessazione, proroga e trasformazione di rapporti di lavoro dipendente da parte dei datori di lavoro: nel presente caso tali Comunicazioni Obbligatorie (CO) sono registrate negli archivi del Sistema Informativo Lavoro Emilia-Romagna (SILER).
Unità di rilevazione	Datori di lavoro: unità locali di imprese e istituzioni pubbliche residenti in Emilia-Romagna, escluse le famiglie e le convivenze (lavoro domestico) e le forze armate.
Copertura (totale economia)	Occupazione dipendente regolare nelle sezioni di attività economica da A a U della codifica Ateco 2007, ad esclusione della sezione T riguardante le attività svolte da famiglie e convivenze (lavoro domestico). Dal totale economia è inoltre escluso il lavoro intermittente che viene elaborato separatamente.
Unità di analisi	Rapporti di lavoro dipendente che interessano cittadini italiani e stranieri.
Definizione di occupazione	Il rapporto di lavoro è definito dalla relazione tra il datore di lavoro (identificato dal codice fiscale/PIVA) ed il lavoratore (identificato dal codice fiscale). Il rapporto di lavoro è un concetto assimilabile a quello di posizione lavorativa. Le posizioni lavorative sono definite come il numero di posti di lavoro occupati da lavoratori dipendenti con un contratto di lavoro, indipendentemente dalle ore lavorate. Sono inclusi anche i lavoratori che, legati all'unità produttiva da regolare contratto di lavoro, sono temporaneamente assenti per cause varie quali: ferie, permessi, maternità, cassa integrazione guadagni, solidarietà, ecc.
Principali indicatori e loro misura	Indicatori: flussi mensili/trimestrali delle attivazioni, trasformazioni e cessazioni di rapporti di lavoro dipendente e le risultanti variazioni delle posizioni lavorative dipendenti, dati grezzi e destagionalizzati. Riferimento temporale: il conteggio dei flussi va dal primo all'ultimo giorno del mese/trimestre considerato.

Al fine di procedere all'analisi congiunturale, le serie storiche delle attivazioni, delle trasformazioni e delle cessazioni dei rapporti di lavoro dipendente sono sottoposte a tecniche statistiche volte a depurarle:

- dalle fluttuazioni stagionali, dovute a fattori meteorologici, consuetudinari, legislativi e simili;
- dagli effetti di calendario, qualora essi siano significativi, ossia dalle differenze nel numero dei giorni lavorativi fra mese e mese dovute al calendario, alle festività fisse e mobili (Pasqua) e all'anno bisestile.

La procedura di destagionalizzazione adottata è TRAMO-SEATS, basata su un approccio REGARIMA. Per la destagionalizzazione delle serie storiche si è fatto ricorso al software JDemetra+ (versione 2.2.2), sviluppato dalla Banque Nationale de Belgique in cooperazione con Deutsche Bundesbank ed Eurostat, in accordo con le linee guida del Sistema Statistico Europeo ed ufficialmente raccomandato (a partire dal 2 febbraio 2015) dalla Commissione Europea ai Paesi membri per la destagionalizzazione dei dati delle statistiche ufficiali.

Le variabili vengono destagionalizzate e corrette per gli effetti di calendario utilizzando il metodo indiretto, ossia aggregando le sottostanti serie destagionalizzate delle attivazioni, trasformazioni e cessazioni dei rapporti di lavoro dipendente, declinate per settore di attività economica e per tipologia contrattuale, in modo da garantire la coerenza tra le serie aggregate (totali per unità territoriale, settore di attività e tipologia contrattuale) e dette serie componenti. La natura di queste serie storiche può implicare talvolta un margine di errore elevato nell'identificazione della componente stagionale: la revisione dei dati destagionalizzati, conseguente alla ristima del modello in occasione dell'aggiornamento mensile dei dati grezzi, potrebbe in questi casi risultare più ampia del normale. L'analisi congiunturale di tali serie storiche sconta comunque l'effetto prodotto dalle revisioni dei dati grezzi contenuti negli archivi SILER delle CO.

Glossario

Attivazione di rapporto di lavoro (CO): inizio di una nuova fattispecie contrattuale, a carattere permanente o temporaneo, sottoposta a comunicazione obbligatoria da parte del datore di lavoro. I termini «assunzione» o «avviamento al lavoro» vengono spesso utilizzati in alternativa, come sinonimi.

Cessazione di rapporto di lavoro (CO): conclusione di una fattispecie contrattuale, a carattere permanente o temporaneo. In particolare, si intende per «cessazione a termine» la conclusione di un rapporto di lavoro temporaneo alla fine prevista dal contratto (ossia la «data preventivata»), per la quale la comunicazione obbligatoria di avvenuta conclusione da parte del datore di lavoro non è dovuta.

Classificazione dell'attività economica (ATECO 2007): è la classificazione delle attività economiche. Essa costituisce la versione nazionale della nomenclatura europea NACE Rev. 2, pubblicata sull'Official Journal il 20 dicembre 2006 (Regolamento CE n. 1893/2006 del PE e del Consiglio del 20/12/2006) e adottata dall'ISTAT il 1° gennaio 2008. Nel presente contesto è stata adottata una classificazione dei macrosettori di attività economica ottenuta per aggregazione delle seguenti sezioni di attività economica (ATECO 2007).

Settore di attività economica	Sezione di attività economica (ATECO 2007)
Agricoltura, silvicoltura e pesca	A – Agricoltura, silvicoltura e pesca
Industria in senso stretto	B – Estrazione di minerali da cave e miniere
	C – Attività manifatturiere
	D – Fornitura di energia elettrica, gas, vapore e aria condizionata
	E – Fornitura di acqua; reti fognarie, attività di gestione dei rifiuti e risanamento
	F – Costruzioni
Commercio, alberghi e ristoranti	G – Commercio all'ingrosso e al dettaglio; riparazione di autoveicoli e motocicli
	I – Attività dei servizi di alloggio e di ristorazione
Altre attività dei servizi (a)	H – Trasporto e magazzinaggio
	J – Servizi di informazione e comunicazione
	K – Attività finanziarie e assicurative
	L – Attività immobiliari
	M – Attività professionali, scientifiche e tecniche
	N – Noleggio, agenzie di viaggio, servizi di supporto alle imprese
	O – Amministrazione pubblica e difesa; assicurazione sociale obbligatoria
	P – Istruzione
	Q – Sanità e assistenza sociale
	R – Attività artistiche, sportive, di intrattenimento e divertimento
	S – Altre attività di servizi
U – Organizzazioni ed organismi extraterritoriali	

(a) esclusa la sezione di attività economica T – Attività di famiglie e convivenze come datori di lavoro per personale domestico; produzione di beni e servizi indifferenziati per uso proprio da parte di famiglie e convivenze

Classificazione della tipologia contrattuale: nel presente contesto vengono distinte le seguenti tipologie.

Tipologia contrattuale	Descrizione
Tempo indeterminato	Contratti di lavoro a tempo indeterminato
Apprendistato, tempo determinato e lavoro somministrato	Contratti di apprendistato
	Contratti di lavoro a tempo determinato
	Contratti di lavoro somministrato (a)
Lavoro intermittente	Contratti di lavoro intermittente a tempo indeterminato e a tempo determinato (b)

(a) il lavoro somministrato a tempo indeterminato è incluso nel tempo indeterminato

(b) il lavoro intermittente resta escluso dal totale economia e viene elaborato separatamente

Comunicazioni obbligatorie (CO): comunicazioni che tutti i datori di lavoro, pubblici e privati, devono obbligatoriamente trasmettere ai servizi competenti in caso di attivazione, proroga, trasformazione e cessazione di rapporti di lavoro subordinato, associato, di tirocini e di altre esperienze professionali previste dalla normativa vigente (art. 4-bis del D.Lgs. n. 181/2000, così come modificato dall'art. 1, comma 1184 della L. 296/2006, ovvero altre leggi speciali che disciplinano le comunicazioni di settori specifici quali la pubblica amministrazione, la scuola, il settore marittimo). La comunicazione obbligatoria è un evento (avviamento al lavoro, trasformazione, proroga, cessazione) osservato in un determinato momento. L'evento è l'elemento base su cui si fonda l'intero sistema informativo e di norma è caratterizzato da una data di inizio, eventualmente da una data di fine, dal codice fiscale del lavoratore e del datore di lavoro. Tali eventi possono essere aggregati in rapporti di lavoro, considerando tutti gli eventi successivi e contigui che legano due soggetti e concorrono alla creazione di un unico rapporto di lavoro.

Dati destagionalizzati: dati depurati, mediante apposite tecniche statistiche, dalle fluttuazioni attribuibili alla componente stagionale (dovute a fattori meteorologici, consuetudinari, legislativi e simili) e, se significativi, dagli effetti di calendario. Questa trasformazione dei dati è la più idonea a cogliere l'evoluzione congiunturale di un indicatore.

Dati grezzi: dati originari, non destagionalizzati.

Flussi: misurazione degli eventi intervenuti in un intervallo di tempo (ad esempio le attivazioni e le cessazioni dei rapporti di lavoro). Rappresenta un flusso anche la variazione dello stock di una certa grandezza nell'arco di un periodo temporale (ad esempio la variazione delle posizioni lavorative dipendenti determinata dal saldo fra attivazioni e cessazioni dei rapporti di lavoro).

Posizione lavorativa a tempo determinato (CO): rapporto di lavoro di tipo subordinato in cui è prevista una data di fine del rapporto.

Posizione lavorativa a tempo indeterminato (CO): rapporto di lavoro di tipo subordinato con contratto di lavoro a tempo indeterminato, con cui un soggetto (il lavoratore) si impegna, senza vincolo di durata, dietro versamento di una retribuzione, a prestare la propria attività lavorativa sottoponendosi al potere direttivo, organizzativo e disciplinare del proprio datore di lavoro.

Posizione lavorativa dipendente (CO): è contraddistinta da un contratto di lavoro tra una persona fisica e un'unità produttiva (impresa o istituzione), che prevede lo svolgimento di una prestazione lavorativa a fronte di un compenso (retribuzione). Le posizioni lavorative rappresentano, quindi, il numero di posti di lavoro occupati da lavoratori dipendenti (a tempo pieno e a tempo parziale), indipendentemente dalle ore lavorate, ad una determinata data di riferimento, inclusi anche i lavoratori che, legati all'unità produttiva da regolare contratto di lavoro, sono temporaneamente assenti per cause quali ferie, permessi, maternità, cassa integrazione guadagni, ecc. Le posizioni lavorative, come gli occupati, rappresentano una variabile di stock ad un certo istante nel tempo. Il sistema delle Comunicazioni obbligatorie (CO) produce dati sui flussi delle attivazioni, trasformazioni e cessazioni dei rapporti di lavoro dipendente ma non produce dati sui livelli delle posizioni lavorative, che sono dati di stock; dalla relazione tra stock e flussi è però possibile derivare indicazioni sulle variazioni (implicite) delle posizioni: per ogni serie storica, partendo da un numero iniziale di posizioni pari a 0, assunto come base di una serie di «numeri indici» riferita ad un determinato giorno (il 31 dicembre dell'anno immediatamente anteriore allo sviluppo della serie storica analizzata), è possibile ricostruire, tramite i saldi attivazioni-cessazioni (\pm trasformazioni) cumulati, l'andamento delle serie storiche delle posizioni lavorative dipendenti, come numeri indici a base fissa di «pseudo-stock».

Posizione lavorativa in apprendistato (CO): l'apprendistato è uno speciale rapporto di lavoro in cui il datore di lavoro si obbliga, oltre che a corrispondere la retribuzione, ad impartire all'apprendista l'insegnamento necessario perché questi possa conseguire la capacità tecnica per diventare lavoratore qualificato.

Posizione lavorativa in somministrazione (CO): il lavoro somministrato, ex lavoro interinale, è un contratto in base al quale l'impresa (utilizzatrice) richiede manodopera ad agenzie autorizzate (somministratori) iscritte in un apposito Albo tenuto presso il Ministero del lavoro e delle politiche sociali. Le posizioni in somministrazione non includono il personale delle agenzie fornitrici di lavoro temporaneo assunto con contratto di lavoro dipendente diverso dalla somministrazione.

Posizione lavorativa intermittente (CO): il lavoro intermittente è caratterizzato dalla prestazione a carattere discontinuo resa dal lavoratore secondo le richieste dell'impresa.

Saldo attivazioni-cessazioni (\pm trasformazioni): differenza tra attivazioni e cessazioni dei rapporti di lavoro (a cui si sommano le trasformazioni a tempo indeterminato, nel caso dei rapporti a tempo indeterminato, o si sottraggono le medesime nel caso dei rapporti non a tempo indeterminato). Il saldo calcolato sui dati grezzi non è significativo a livello infrannuale ma solo a livello annuale o di somme mobili di dodici mesi e in questo caso esprime la variazione tendenziale assoluta delle posizioni lavorative dipendenti. Il saldo calcolato sui dati destagionalizzati esprime la variazione congiunturale assoluta delle posizioni lavorative dipendenti.

Somme mobili di dodici mesi: vengono utilizzate per il calcolo della variazione tendenziale assoluta delle posizioni lavorative riferita ad un mese, sommando i dati grezzi dei saldi attivazioni-cessazioni degli ultimi dodici mesi.

Stock: misurazione dell'ammontare di una variabile (ad esempio, il numero di occupati o di posizioni lavorative dipendenti) riferita a un momento specifico nel tempo.

Trasformazione di rapporti di lavoro (CO): la trasformazione di un rapporto di lavoro registra un evento modificativo del rapporto di lavoro. Si ha una trasformazione quando il prolungamento del rapporto iniziale di lavoro comporta una trasformazione legale dello stesso da contratto a termine a contratto a tempo indeterminato, da tempo parziale a tempo pieno e viceversa, da apprendistato a contratto a tempo indeterminato. Queste trasformazioni sono soggette agli obblighi di comunicazione (entro cinque giorni dal verificarsi dell'evento) previsti dalla normativa vigente. La trasformazione da contratto di apprendistato a contratto a tempo indeterminato non è più prevista per i contratti di apprendistato instaurati dopo l'entrata in vigore (25 ottobre 2011) del Testo unico sull'Apprendistato (D.Lgs. 14 settembre 2011, n. 167), per il fatto che l'apprendistato viene ad essere considerato come una tipologia di lavoro a tempo indeterminato: tuttavia, nel presente contesto, dato che si intende distinguere nelle elaborazioni fra contratti di apprendistato e contratti a tempo indeterminato, viene evidenziata una trasformazione da contratto di apprendistato a contratto a tempo indeterminato in corrispondenza di ogni prosecuzione del rapporto di lavoro dopo il superamento del periodo formativo.

Variazione congiunturale: variazione assoluta o percentuale intervenuta nel mese/trimestre di riferimento rispetto al mese/trimestre immediatamente precedente. Viene calcolata sui dati destagionalizzati.

Variazione tendenziale: variazione assoluta o percentuale intervenuta nel mese/trimestre di riferimento rispetto allo stesso mese/trimestre dell'anno precedente. Viene calcolata sui dati grezzi.